

**PROGRAM USUWANIA WYROBÓW
ZAWIERAJĄCYCH AZBEST Z TERENU
GMINY GOGOLIN NA LATA 2021-2032**



Aktualizacja 12.2021

Gogolin 2021



ul. Styki 8/3
45-753 Opole
tel. 77-474-24-57
kom. 605-26-24-27
mail: albeko@poczta.fm, beatapodgorska@poczta.fm

Wykonawcą
Programu usuwania wyrobów zawierających azbest
z terenu Gminy Gogolin
był zespół
firmy ALBEKO pod kierunkiem mgr inż. Beaty Podgórskiej

SPIS TREŚCI

1. WSTĘP	4
2. STAN PRAWNY W ZAKRESIE UŻYTKOWANIA I USUWANIA WYROBÓW I ODPADÓW ZAWIERAJĄCYCH AZBEST	4
2.1. REGULACJE USTAWOWE	4
2.2. AKTY WYKONAWCZE	5
3. OGÓLNA CHARAKTERYSTYKA GMINY GOGOLIN	6
4. CEL I ZADANIA „PROGRAMU USUWANIA WYROBÓW ZAWIERAJĄCYCH AZBEST NA OBSZARZE GMINY GOGOLIN”	10
5. CHARAKTERYSTYKA WYROBÓW ZAWIERAJĄCYCH AZBEST I ODDZIAŁYWANIE AZBESTU NA ZDROWIE CZŁOWIEKA	12
5.1. WYSTĘPOWANIE I ZASTOSOWANIE AZBESTU	12
5.2. WPŁYW AZBESTU NA ORGANIZM LUDZKI	13
5.3. OGRANICZENIE NEGATYWNYCH SKUTKÓW ODDZIAŁYWANIA AZBESTU	13
6. ZADANIA W ZAKRESIE USUWANIA AZBESTU	14
7. OSZACOWANIE KOSZTÓW USUWANIA WYROBÓW ZAWIERAJĄCYCH AZBEST Z TERENU GMINY GOGOLIN	17
8. HARMONOGRAM REALIZACJI „PROGRAMU USUWANIA WYROBÓW ZAWIERAJĄCYCH AZBEST Z TERENU GMINY GOGOLIN”	18
9. MONITORING REALIZACJI „PROGRAMU USUWANIA WYROBÓW ZAWIERAJĄCYCH AZBEST Z TERENU GMINY GOGOLIN”	19
10. ŹRÓDŁA POZYSKIWANIA ŚRODKÓW FINANSOWYCH	20
11. PODSUMOWANIE	22
12. STRESZCZENIE W JĘZYKU NIESPECJALISTYCZNYM	23
13. LITERATURA	24

SPIS TABEL

Tabela 1 Pomniki przyrody zlokalizowane na terenie gminy Gogolin	9
Tabela 2. Koszt usunięcia wyrobów zawierających azbest z terenu Gminy Gogolin	17
Tabela 3. Poszczególne zadania likwidacji wyrobów zawierających azbest	19
Tabela 4. Wskaźniki oceny wdrażania „Programu”	20

SPIS RYSUNKÓW

Rysunek 1. Gmina Gogolin na tle podziału administracyjnego województwa opolskiego i powiatu krapkowickiego	7
Rysunek 2. Obszary chronione na terenie Gminy Gogolin	9

1. WSTĘP

1.1. Wprowadzenie

Niniejszy „Program” powstał na potrzeby Gminy Gogolin. Ma on na celu wypełnienie obowiązku dotyczącego posiadania i wdrażania aktualnego „Programu” oraz doprowadzenie do całkowitego wyeliminowania wyrobów zawierających azbest znajdujących się na terenie gminy Gogolin w perspektywie czasowej do roku 2032. „Program” otwiera drogę do starania się o dofinansowania działań związanych z demontażem, transportem i składowaniem (unieszkodliwieniem) wyrobów zawierających azbest. Przedmiotowa aktualizacja „Programu usuwania wyrobów zawierających azbest z terenu Gminy Gogolin na lata 2021–2032” zawiera uaktualnienie treści zawartych w „Programie usuwania wyrobów zawierających azbest z terenu Gminy Gogolin” opracowany w 2009 roku.

„Program” zawiera podstawowe informacje dotyczące właściwości azbestu, oddziaływania na ludzi i środowisko, a także ilości zewidencjonowanych wyrobów zawierających azbest na terenie gminy Gogolin. Przy opracowaniu „Programu” jako dane wyjściowe potraktowano dane występujące w bazie azbestowej. W niniejszym opracowaniu ustalono harmonogram realizacji zaplanowanych działań, szacując koszty usuwania wyrobów zawierających azbest.

2. STAN PRAWNY W ZAKRESIE UŻYTKOWANIA I USUWANIA WYROBÓW I ODPADÓW ZAWIERAJĄCYCH AZBEST

Procedury postępowania dotyczące wyrobów i odpadów zawierających azbest reguluje szeroki zbiór aktów prawnych.

W niniejszym opracowaniu omówiono podstawowe akty prawne, regulujące zasady postępowania z wyrobami i odpadami zawierającymi azbest na terytorium Rzeczypospolitej Polskiej.

2.1. Regulacje ustawowe

1. Ustawa z dnia 19 czerwca 1997 r. o zakazie stosowania wyrobów zawierających azbest (Dz.U. 2020, poz.1680 – tekst jednolity). Ustawa zakazuje wprowadzania na obszar kraju azbestu, wyrobów zawierających azbest oraz obrotu azbestem i wyrobami zawierającymi azbest.
2. Ustawa z dnia 7 lipca 1994 r. – Prawo budowlane (Dz.U. 2020 poz. 1333 – tekst jednolity) zgodnie z art. 30 ust. 7 stanowi: Właściwy organ może nałożyć, w drodze decyzji, obowiązek uzyskania pozwolenia na wykonanie określonego obiektu lub robót budowlanych, objętych obowiązkiem zgłoszenia, o którym mowa w ust. 1, jeżeli ich realizacja może naruszyć ustalenia miejscowego planu zagospodarowania przestrzennego lub spowodować: zagrożenie bezpieczeństwa ludzi lub mienia, pogorszenie stanu środowiska lub dóbr kultury, pogorszenie warunków zdrowotno-sanitarnych, wprowadzenie, utrwalenie bądź zwiększenie ograniczeń lub uciążliwości dla terenów sąsiednich.
3. Ustawa z dnia 27 kwietnia 2001 r. – Prawo ochrony środowiska (Dz.U. Nr 2021, poz. 1973 – tekst jednolity ze zm.). Ustawa ta jest podstawowym aktem prawnym w prawodawstwie polskim, regulującym zasady ochrony środowiska oraz warunki korzystania z jego zasobów, z uwzględnieniem wymagań zrównoważonego rozwoju, a szczególności ustaliła m.in. obowiązek składania przez wójtów, burmistrzów i prezydentów miast, a także osoby prawne stosownych informacji o rodzaju, ilości i miejscach występowania substancji stwarzających szczególne zagrożenie dla środowiska (w tym również azbestu).
4. Ustawa z dnia 27 kwietnia 2001 r. o odpadach (Dz.U. 2021 poz. 779 - tekst jednolity). Ustawa ta wprowadziła m.in. obowiązek uzyskania przez wytwórcę odpadów niebezpiecznych (wykonawcę prac usuwania wyrobów zawierających azbest) zatwierdzenia – przez

właściwego wojewodę lub starostę – programu gospodarki odpadami niebezpiecznymi zawierającymi azbest).

Wytwórcy odpadów zawierających azbest muszą zatem zalegalizować swoją działalność w tym zakresie z w/w przepisami.

2.2. Akty wykonawcze

1. Rozporządzenie Ministra Klimatu z dnia 2 stycznia 2020 r. – w sprawie katalogu odpadów (Dz.U. 2020, poz. 10) zamieszcza rodzaje odpadów zawierających azbest na liście odpadów niebezpiecznych w wymienionych poniżej grupach i podgrupach z odpowiednim przypisanym kodem klasyfikacyjnym:

- 06 07 01* - odpady azbestowe z elektrolizy,
- 06 13 04* - odpady z przetwarzania azbestu,
- 10 11 81* - odpady zawierające azbest,
- 10 13 09* - odpady zawierające azbest z produkcji elementów cementowo – azbestowych,
- 15 01 11* - opakowania z metali zawierających niebezpieczne, porowate elementy wzmocnienia konstrukcyjnego (np. azbest) włącznie z pustymi pojemnikami ciśnieniowymi,
- 16 01 11* - okładziny hamulcowe zawierające azbest,
- 16 02 12* - zużyte urządzenia zawierające wolny azbest,
- 17 06 01* - materiały izolacyjne zawierające azbest,
- 17 06 05* - materiały konstrukcyjne zawierające azbest.

2. Rozporządzenie Ministra Środowiska z dnia 23 lipca 2009 r. w sprawie sposobu przedkładania marszałkowi województwa informacji o występowaniu substancji stwarzających szczególne zagrożenie dla środowiska (Dz.U. 2015 poz. 1450 – tekst jednolity) określa termin oraz formę składania informacji o rodzaju, ilości i miejscach występowania substancji stwarzających szczególne zagrożenie dla środowiska.

3. Rozporządzenie Ministra Gospodarki z dnia 16 stycznia 2015 r. w sprawie rodzajów odpadów, które mogą być składowane na składowisku odpadów w sposób nieselektywny (Dz.U. 2015 poz. 110). W sposób nieselektywny mogą być składowane odpady o następujących kodach:

- 17 06 01* - materiały izolacyjne zawierające azbest,
- 17 06 05* - materiały konstrukcyjne zawierające azbest.

Odpady te mogą być składowane wspólnie, na tym samym składowisku odpadów niebezpiecznych zawierających azbest. Nie można natomiast mieszać tych odpadów i składować z innymi odpadami niebezpiecznymi.

4. Rozporządzenie Ministra Rodziny, Pracy i Polityki Społecznej z dnia 12 czerwca 2018 r. w sprawie najwyższych dopuszczalnych stężeń i natężeń czynników szkodliwych dla zdrowia w środowisku pracy (Dz.U. 2018 poz. 1286) określa najwyższe dopuszczalne stężenia w środowisku pracy pyłów zawierających azbest:

- a) pyły zawierające azbest chryzotylowy oraz pyły zawierające azbest chryzotylowy i inne minerały włókniste oraz pyły zawierające inne minerały włókniste, z wyjątkiem krokidolitu:
 - pył całkowity – 1,0 mg/m³,
 - włókna respirabilne – 0,2 mg/m³,
- b) pyły zawierające krokidolit
 - pył całkowity – 0,5 mg/m³,
 - włókna respirabilne – 0,2 mg/m³.

5. Rozporządzenie Ministra Środowiska z dnia 26 stycznia 2010 r. w sprawie wartości odniesienia dla niektórych substancji w powietrzu (Dz.U. 2010 Nr 16 poz. 87) określa limity stężenia azbestu w powietrzu. Wartości odniesienia dla azbestu wynoszą odpowiednio:
 - dla 1 godziny – 250 włókien/m³,
 - dla roku kalendarzowego – 2 350 włókien/m³.
6. Rozporządzenie Ministra Środowiska z dnia 30 kwietnia 2013 r. w sprawie składowisk odpadów (Dz.U. 2013, poz. 523). Określa m.in. wymagania dotyczące składowania odpadów zawierających azbest.
7. Rozporządzenie Ministra Infrastruktury z dnia 23 czerwca 2003 r. w sprawie informacji dotyczącej bezpieczeństwa i ochrony zdrowia oraz planu bezpieczeństwa i ochrony zdrowia (Dz.U. 2003 Nr 120, poz. 1126) określa zakres rodzajów robót budowlanych, stwarzających zagrożenie bezpieczeństwa lub zdrowia ludzi.
8. Rozporządzenie Ministra Gospodarki z dnia 13 grudnia 2010 r. w sprawie wymagań w zakresie wykorzystywania wyrobów zawierających azbest oraz wykorzystywania i oczyszczania instalacji lub urządzeń, w których były lub są wykorzystywane wyroby zawierające azbest (Dz.U. 2011 Nr 8, poz. 31). Rozporządzenie wprowadza obowiązek inwentaryzacji przez właściciela lub zarządzającego (osobę fizyczną) miejsc, gdzie był lub jest wykorzystywany azbest – oraz składania corocznie stosownych informacji do właściwego wójta, burmistrza lub prezydenta miasta. Osoby prawne składają sprawozdania do wojewody.
9. Rozporządzenie Ministra Gospodarki, Pracy i Polityki Społecznej z dnia 2 kwietnia 2004 roku w sprawie sposobów i warunków bezpiecznego użytkowania i usuwania wyrobów zawierających azbest (Dz.U. 2004 Nr 71, poz. 649 ze zmianami) nakłada na właścicieli lub zarządców obiektów, urządzeń budowlanych, instalacji przemysłowych lub innych miejsc zawierających azbest - obowiązek okresowej kontroli stanu tych wyrobów oraz sporządzenia oceny stanu i możliwości użytkowania wyrobów zawierających azbest zgodnie z załącznikiem nr 1 do rozporządzenia (Ocena stanu i możliwości bezpiecznego użytkowania wyrobów zawierających azbest). Pierwsza kontrola powinna być przeprowadzona w terminie do 6 miesięcy od dnia wejścia w życie rozporządzenia. W/w podmioty przechowują 1 egz. oceny (łącznie ze stosowną dokumentacją) a 2-gi egz. oceny przekazują właściwemu organowi nadzoru budowlanego, w terminie 30 dni od daty sporządzenia oceny.
10. Ustawa z dnia 25 lutego 2011 r. o substancjach chemicznych i ich mieszaninach (Dz.U. 2020 poz. 2289 – tekst jednolity). Rozporządzenie określa m.in. obowiązki pracodawcy przy prowadzeniu prac w kontakcie ze szkodliwymi substancjami (w tym z azbestem).
11. Obwieszczenie Ministra Klimatu z dnia 9 września 2020 r. w sprawie wysokości stawek opłat za korzystanie ze środowiska na rok 2021 (M.P. 2020 poz. 961).
12. Rozporządzenie Ministra Zdrowia z dnia 11 października 2019 r. zmieniające rozporządzenie w sprawie badań i pomiarów czynników szkodliwych dla zdrowia w środowisku pracy (Dz.U. 2019 poz. 1995). Rozporządzenie określa m.in. obowiązki wykonywania badań właściwych dla prowadzenia prac z czynnikami szkodliwymi (w tym azbest).

3. Ogólna charakterystyka Gminy Gogolin

Gmina Gogolin położona jest w środkowej części województwa opolskiego w powiecie krapkowickim w odległości 25 km na południe od miasta Opole, stolicy województwa.

Łączna powierzchnia gminy wynosi 10 057 ha (GUS, stan na dzień 31.12.2021 r.), co stanowi 1,07% powierzchni województwa opolskiego. Gmina ma charakter miejsko-wiejski, na jej terenie

położone jest miasto Gogolin z dwiema dzielnicami: Karłubiec i Strzebniów oraz 9 sołectw: Chorula, Dąbrówka, Górażdże, Kamień Śląski, Kamionek, Malnia, Obrowiec, Odrowąż i Zakrzów.

Rysunek 1. Gmina Gogolin na tle podziału administracyjnego województwa opolskiego i powiatu krapkowickiego.

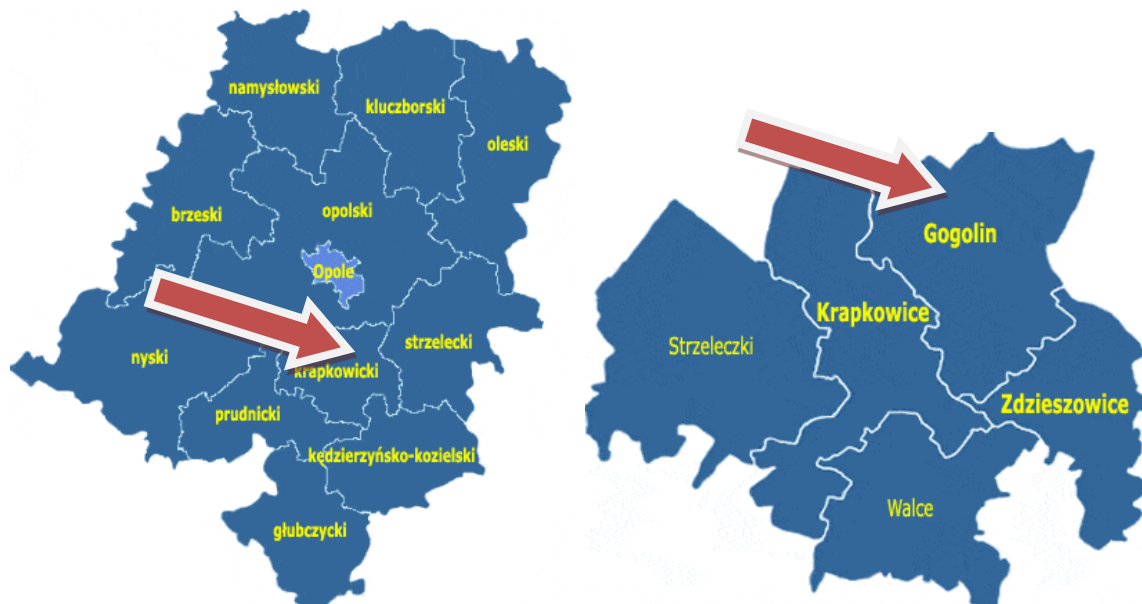

Źródło: www.gminy.pl

Sytuacja demograficzna

Wg danych z GUS, ogólna liczba ludności w Gminie Gogolin na koniec 2020 r. wynosiła 12 628 osób, w tym teren miasta zamieszkiwało 6 765 osób, a obszary wiejskie 5 863 osób.

Obszary ochronione

Obszary przyrodniczo cenne

Na terenie gminy Gogolin ustanowiono następujące formy ochrony przyrody:

- Park Krajobrazowy Góra Świętej Anny,
- Obszary Natura 2000 – Kamień Śląski – obszar siedliskowy,
- Obszary Natura 2000 – Żywocickie Łęgi – obszar siedliskowy,
- Rezerwat przyrody Kamień Śląski,
- Pomniki przyrody.

Park Krajobrazowy Krajobrazowy Góra Św. Anny

Na obszarze gminy Gogolin znajduje się jedynie fragment (< 5 % powierzchni) Parku Krajobrazowego Góra Św. Anny i jego otuliny. Park krajobrazowy powstał na podstawie uchwały Nr XIV/193/88 Wojewódzkiej Rady Narodowej w Opolu z dnia 26 maja 1988 r., a obecnie funkcjonuje w oparciu o rozporządzenie Nr 0151/P/17/06 Wojewody Opolskiego z dnia 8 maja 2006 r. w sprawie Parku Krajobrazowego "Góra Św. Anny" (Dz. Urz. Woj. Op. z dnia 17 maja 2006 r. Nr 33, poz. 1134). Dla Parku obowiązuje plan ochrony ustanowiony rozporządzeniem Nr 0151/P/1/09 Wojewody Opolskiego z dnia 2 kwietnia 2009 r. w sprawie ustanowienia planu ochrony Parku Krajobrazowego „Góra Św. Anny” (Dz. Urz. Woj. Op. z dnia 9 kwietnia 2009 r. Nr 25. poz. 412). Park zajmuje obszar w granicach kilku gmin. W gminie Gogolin częściowo obejmuje sołectwa Dąbrówka i Zakrzów, położonych w południowo-wschodniej części gminy. W granicach Parku znajdują się fragmenty terenów zabudowanych obu wsi oraz grunty rolne, głównie orne. Nie ma tu zbiorowisk cennych pod względem przyrodniczym ani form ukształtowania terenu związanych ze zjawiskami krasowymi (charakterystycznych dla Parku).

Obszar Natura 2000 – Kamień Śląski PLH160003 - specjalny obszar ochrony siedlisk o powierzchni: 832,4 ha. Na terenie wyodrębnionej formy ochrony przyrody dominują różnego rodzaju murawy – na części terenu zarastające w wyniku spontanicznej sukcesji (zakrzewienia). Teren jest jednym z pierwszych miejsc reintrodukcji susła moręgowanego w Polsce. Za najważniejsze oddziaływania negatywne i działalność mające duży wpływ na obszar uznaje się: ewolucję biocenotyczną, sukcesję (poziom oddziaływania wysoki) oraz pojazdy zmotoryzowane, zmianę sposobu uprawy, pozyskiwanie/usuwanie roślin i drapieżnictwo. Dla obszaru ustanowiony jest plan zadań ochronnych Zarządzeniem Regionalnego Dyrektora Ochrony Środowiska w Opolu z dnia 28 marca 2014 r. w sprawie ustanowienia planu zadań ochronnych dla obszaru Natura 2000 Kamień Śląski PLH160003 (Dz. Urz. Woj. Op. z dnia 31 marca 2014 r. poz. 895). W ww. planie przyjęto dwa gatunki zwierząt spełniające kryteria przedmiotu ochrony w obszarze, a zatem stanowiące przedmiot zainteresowania planu zadań ochronnych:

- suseł moręgowany *Spermophilus citellus*,
 - czerwończyk nieparek *Lycaena dispar*,
- oraz dwa siedliska przyrodnicze będące przedmiotem ochrony:
- niżowe i górskie świeże łąki użytkowane ekstensywnie (*Arrhenatherion elatioris*),
 - grąd środkowoeuropejski i subkontynentalny (*Galio-carpinetum*, *Tiliocarpinetum*).

Obszar Natura 2000 – Żywocickie Łęgi PLH160019 - specjalny obszar ochrony siedlisk o powierzchni: 101,72 ha. Niewielki teren położony w międzywalu Odry na lewym i prawym brzegu, na południowo-zachodnim krańcu gminy Gogolin. Jest to jedno z niewielu miejsc w województwie opolskim z dobrze zachowanymi płatami łągi topolowego *Salicetum albae* oraz łągi wierzbowego *Salicetum albae*. Zarówno struktura warstwy drzew, jak i szuwarowego runa jest tu dobrze wykształcona z charakterystycznymi gatunkami. Obszar położony jest na płaskich holocenijskich terasach rzecznych z ciężkimi madami. Znajduje się w strefie corocznych zalewów powodziowych. W obniżeniach terenu stanowiących dawne starorzecza występują namuły. Na terenie ostoi występuje kilka starorzeczy. Oprócz łągi zlokalizowanego po zachodniej stronie koryta Odry w skład ostoi zaproponowano włączenie dwóch dużych starorzeczy zlokalizowanych na wschód od koryta, zlokalizowanych w międzywalu. Obszar między korytem, a tymi starorzeczami użytkowany jest rolniczo.

Jest to jeden z najcenniejszych obszarów w regionie pod względem fitosocjologicznymi i z punktu widzenia zachowania zróżnicowania siedliskowego roślinności śląska opolskiego.

Typy siedlisk przyrodniczych występujących na terenie obszaru:

- niżowe i górskie łąki użytkowane ekstensywnie (*Arrhenatherion elatioris*),
- łągi wierzbowe, topolowe, olszowe i jesionowe (*Salicetum albae*, *Populetum albae*, *Alnion glutinoso-incanae*, olsy źródłiskowe).

Za najważniejsze oddziaływania negatywne mające duży wpływ na obszar uznaje się: obce gatunki inwazyjne, tamy i wały oraz łowienie ryb. Dla obszaru nie sporządzono planu zadań ochronnych. W granicach gminy Gogolin obszar obejmuje jedynie koryto rzeki Odry.

Rezerwat przyrody Kamień Śląski

Na terenie gminy wyodrębniono rezerwat przyrody "Kamień Śląski" ustanowiony Zarządzeniem Ministra Leśnictwa Przemysłu Drzewnego z dnia 11 lutego 1958 roku w sprawie uznania za rezerwat przyrody (MP z dnia 27 marca 1958 r. Nr 20, poz.127, z 1961 r. Nr 36, poz. 169, Dz. Urz. Woj. Op. Nr 65, poz. 499 z 2001 r. oraz z 2008 r. Nr 23, poz. 728).

Jest to rezerwat leśny, częściowy o powierzchni 13,60 ha, utworzony w celu zachowania ze względów naukowych i dydaktycznych lasu mieszanego ze stanowiskiem jarzęba brekinii *Sorbus torminalis* (L.) Crantz. Zgodnie z najnowszą klasyfikacją rezerwatów przyrody, która została opracowana przez Departament Ochrony Przyrody Ministerstwa Ochrony Środowiska, Zasobów Naturalnych i Leśnictwa, rezerwat „Kamień Śląski”, według głównego przedmiotu ochrony, zalicza się do rodzaju rezerwatów leśnych (L), typu fitocenotycznego (PFI) i podtypu zbiorowisk leśnych (zl). Zgodnie z klasyfikacją według głównego typu ekosystemu rezerwat ten

należy zaliczyć do typu rezerwatów lasów i borów (EL) i podtypu lasów nizinnych (InI). Obecnie w rezerwacie rośnie 9 drzew, liczne krzewy oraz sadzonki jarzęba brekinii. Aktualnie na obszarze rezerwatu „Kamień Śląski” występuje 130 gatunków roślin naczyniowych, reprezentujących 46 rodzin.

Pomniki przyrody

Na obszarze gminy Gogolin występuje aktualnie pięć pomników przyrody ustanowionych Rozporządzeniem Wojewody Opolskiego Nr 0151/P/38/05 z dnia 26 października 2005 r. w sprawie ustanowienia pomników przyrody (Dz. Urz. Woj. Opolskiego z dnia 7 listopada 2005 r. Nr 72 poz. 2231).

Tabela 1 Pomniki przyrody zlokalizowane na terenie gminy Gogolin



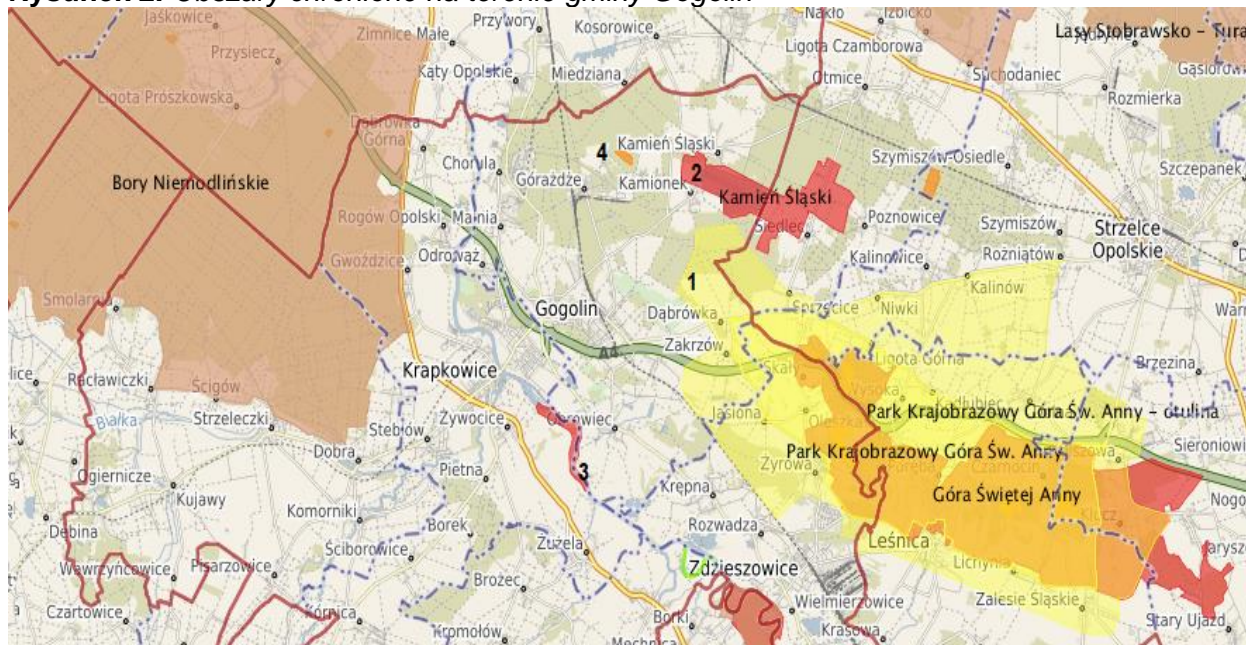

Lp.	OBIEKT OBJĘTY OCHRONĄ	LOKALIZACJA	POZYCJA W ZAŁ.DO ROZP.
1	Pojedynczy okaz z gatunku jarząb brekinia Sorbus torminalis	Kamień Śląski	36
2	Pojedynczy okaz z gatunku jarząb brekinia Sorbus torminalis		37
3	Pojedynczy głaz narzutowy		38
4	Jedno drzewo z gatunku jarząb brekinia Sorbus torminalis	Góraźdze	102
5	Pojedynczy okaz z gatunku jarząb brekinia Sorbus torminalis		129
6	Pojedynczy okaz z gatunku dąb szypułkowy	Kamionek	(Dz. Urz. Województwa Opolskiego z 2019 r. poz. 108)

Rysunek 2. Obszary chronione na terenie gminy Gogolin



Źródło: Regionalna Dyrekcja Ochrony Środowiska, opracowanie własne.

OZNACZENIA:

- | | |
|---|---|
|  | 1 PARK KRAJOBRAZOWY GÓRA ŚW. ANNY |
|  | 2 OBSZAR NATURA 2000 - KAMIEŃ ŚLĄSKI |
|  | 3 OBSZAR NATURA 2000 - ŻYWOCICKIE ŁĘGI |
|  | 4 REZERWAT PRZYRODY - KAMIEŃ ŚLĄSKI |

4. Cel i zadania „Programu usuwania wyrobów zawierających azbest na obszarze gminy Gogolin”

Nadrzędnym długoterminowym celem "Programu usuwania wyrobów zawierających azbest z terenu Gminy Gogolin 2021-2032" jest:

Usunięcie wyrobów zawierających azbest z terenu Gminy Gogolin do 2032 roku

Cel ten pozostaje w ścisłej relacji z celami zdefiniowanymi w krajowym "Programie". Osiągnięcie tego celu będzie możliwe w perspektywie długoterminowej (okres ok. 11 lat) poprzez usunięcie z terenu gminy stosowanych od wielu lat wyrobów zawierających azbest.

Ogólnym zadaniem programu jest określenie warunków sukcesywnego usuwania wyrobów zawierających azbest. Zatem w programie ujęto zagadnienia:

1. Edukowania poprzez informowanie społeczeństwa Gminy Gogolin w zakresie szkodliwości azbestu, obowiązków dotyczących postępowania z wyrobami zawierającymi azbest oraz o sposobach bezpiecznego ich usuwania oraz unieszkodliwiania.
2. Współpracy z lokalnymi mediami oraz organizacjami społecznymi.
3. Przekazywanie danych do bazy azbestowej.
4. Monitoringu zmian stanu zaewidencjonowanego azbestu, poprzez współpracę z odpowiednimi jednostkami w zakresie przeprowadzenia monitoringu zagrożonych rejonów (obiektów) i ustalenia stopnia emisji pyłu i włókien azbestu.
5. Współpracy z wojewodą, samorządem województwa oraz samorządem miejskim w zakresie zadań wynikających z „Programu Oczyszczania Kraju z Azbestu na lata 2009-2032”.
6. Pozyskania środków na realizację likwidacji wyrobów zawierających azbest.
7. Współpracy z przedsiębiorstwami zajmującymi się usuwaniem wyrobów zawierających azbest, prowadzenia lokalnej polityki społecznej w zakresie opłat za składowanie odpadów zawierających azbest, szczególnie w stosunku do uboższych właścicieli obiektów.
8. Opracowania i wydawania odpowiednich zaleceń i wytycznych dla gmin, administracji osiedli mieszkaniowych i obiektów komunalnych dotyczących sposobów bezpiecznego postępowania z wyrobami zawierającymi azbest.
9. Nadzorowania wykorzystania pozyskanych środków finansowych.

W trakcie realizacji „Programu” realizowane będą następujące działania Gminy:

1. organizacja kampanii edukacyjno-informacyjnej w zakresie szkodliwości azbestu, postępowania z wyrobami zawierającymi azbest oraz sposobów bezpiecznego ich usuwania oraz unieszkodliwiania. Jest to jeden z istotniejszych elementów „Programu” biorąc pod uwagę ciągle jeszcze relatywnie niską świadomość ekologiczną mieszkańców. Program edukacyjno-informacyjny winien zawierać:

- informacje o szkodliwości azbestu,
- obowiązki właścicieli posesji w zakresie przekazywania Burmistrzowi Gminy Gogolin informacji o miejscach występowania wyrobów azbestowych, a także w wypadku ich uszkodzeń bądź prowadzenia prac remontowych ich sukcesywnego usuwania,
- informacje o możliwościach i niezbędnych warunkach dla uzyskania wsparcia w zakresie usuwania zdemontowanych wyrobów azbestowych z terenu posesji,
- aktualny wykaz firm uprawnionych do wykonywania prac demontażowych wyrobów zawierających azbest,
- informacje o kolejnych działaniach gminy podjętych celem likwidacji azbestu. Akcja ta będzie realizowana poprzez lokalną prasę, ulotki, informacje zamieszczane na tablicy ogłoszeń Urzędu Gminy,
- aktualizacja bazy danych o ilościach i miejscach występowania wyrobów zawierających azbest w gminie w oparciu o przeprowadzoną inwentaryzację obiektów będących własnością osób fizycznych i prawnych, w ramach dotychczas prowadzonego monitoringu przedsiębiorców i zarządców obiektów zawierających elementy azbestowe. Bieżąca ich aktualizacja i wprowadzanie do Bazy Azbestowej. (www.bazaazbestowa.gov.pl)
- organizowanie usuwania wyrobów zawierających azbest przy wykorzystaniu pozyskanych na ten cel środków krajowych lub unijnych na zasadach określonych w przepisach odrębnych, – monitoring i okresowa analiza realizacji „Programu”,
- weryfikacja i aktualizacja „Programu” w wypadku istotnych zmian legislacyjnych lub nowych możliwości finansowych realizacji „Programu”. Przyjmuje się, że powyższe zadania realizowane będą w ciągu całego planowanego okresu działań zmierzających do usunięcia wyrobów azbestowych z terenu gminy – do 2032 roku.

Interdyscyplinarność „Programu” powoduje konieczność koordynacji wszystkich jednostek i instytucji przedmiotowo odpowiedzialnych za realizację poszczególnych zadań lub pośrednio biorących udział w ich realizacji. Dlatego też zadania przewidziane w "Programie usuwania wyrobów zawierających azbest z terenu Gminy Gogolin na lata 2021 - 2032" będą realizowane na płaszczyznach, przedstawionych na poniższym schemacie:

Schemat zarządzania "Programem usuwania wyrobów zawierających azbest z terenu Gminy Gogolin na lata 2021 - 2032" na poziomie lokalnym:

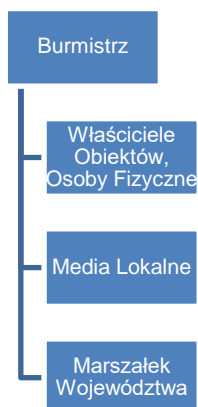

5. CHARAKTERYSTYKA WYROBÓW ZAWIERAJĄCYCH AZBEST I ODDZIAŁYWANIE AZBESTU NA ZDROWIE CZŁOWIEKA

5.1. Występowanie i zastosowanie azbestu

Azbest jest nazwą handlową odnoszącą się do sześciu minerałów włóknistych. Pod względem chemicznym są to uwodnione krzemiany magnezu, żelaza, wapnia i sodu. Rozróżnia się następujące typy azbestu: chryzotyl (włóknista odmiana serpentynu, tj. uwodnionego krzemianu magnezu), amozyt (krzemian żelazowo-magnezowy, krokidolit (krzemian sodowo-żelazowy), antofilit (krzemian magnezowy zawierający żelazo).

Właściwości azbestu takie jak: duża odporność na wysokie i niskie temperatury, niewielkie przewodnictwo cieplne i odporność na działanie czynników chemicznych sprawiły, że stał się on powszechnie wykorzystywany jako cenny surowiec również w Polsce.

Azbest szeroko stosowany był w kilku dziedzinach gospodarki, przede wszystkim w budownictwie, ale także w energetyce, transporcie i przemyśle chemicznym.

Najważniejszymi zastosowaniami azbestu są:

- wyroby azbestowo-cementowe produkowane z azbestów chryzotylowego i amfibolowych, takie jak: pokrycia dachowe, rury ciśnieniowe, płyty okładzinowe i elewacyjne zawierające od 10-35% azbestu,
- wyroby izolacyjne stosowane do izolacji kotłów parowych, wymienników ciepła, zbiorników, przewodów rurowych oraz ubrań i tkanin ognioodpornych. Zawierają one w zależności od przeznaczenia od 75 do 100% azbestu, głównie chryzotyłu,
- wyroby uszczelniające: tektury, płyty azbestowo-kauczukowe, szczeliwa plecione,
- wyroby cierne, takie jak: okładziny cierne i taśmy hamulcowe stosowane do różnego typu hamulców,
- wyroby tekstylne: sznury i maty,
- wyroby hydroizolacyjne: lepiki asfaltowe, kity uszczelniające, asfalty drogowe uszlachetnione, zaprawy gruntujące, papa dachowa, płytki podłogowe, zawierające od 20 do 40% azbestu.

Wyroby azbestowe zostały zinwentaryzowane na:

- budynkach mieszkalnych,
- stodołach,
- budynkach gospodarczych,
- luzem na przymach na niewielkiej części posesji.

Wśród wyrobów azbestowych można wydzielić dwie grupy produktów:

„wyroby miękkie” - których gęstość objętościowa jest mniejsza niż 1000kg/m³, to słabo związane produkty azbestowe o wysokim, ponad 60% udziale azbestu w produkcie oraz niskiej zawartości substancji wiążącej, do których zaliczamy między innymi: tynki, maty, płyty azbestowe, materiały izolujące, papy.

„wyroby twarde” - których gęstość objętościowa jest większa niż 1000kg/m³, zawierające wysoki udział substancji wiążącej, zaś niski (poniżej 15%) udział azbestu, do których należą płyty faliste i płaskie, rury wodociągowe, elementy kanalizacji. Spójność włókien azbestowych w tych wyrobach jest tak wysoka, że praktycznie nie uwalniają się one do środowiska (wyjątkiem jest obróbka np. cięcie lub proces niszczenia mechanicznego wyrobu).

Szacuje się (w skali kraju), że ok. 96% ogólnej ilości wyrobów zawierających azbest stanowią płyty azbestowo-cementowe (faliste i płaskie).

Produkcja płyt azbestowo-cementowych w Polsce została zakazana ustawą z dnia 19 czerwca 1997 r. o zakazie stosowania wyrobów zawierających azbest (Dz.U. 2020 poz. 1680 – tekst

jednolity). Zgodnie z ustawą, w Polsce do 28 września 1998 r. została całkowicie zakończona produkcja płyt azbestowo-cementowych (a wcześniej innych wyrobów zawierających azbest). Natomiast po 28 marca 1999 r. obowiązuje zakaz obrotu azbestem i wyrobami zawierającymi azbest. Wyjątek stanowią wyroby z zawartością azbestu, które nie posiadają jeszcze swoich zamienników ze względu na ekstremalne warunki pracy. Wykaz takich wyrobów zawarty jest w rozporządzeniach ministra właściwego do spraw gospodarki w sprawie dopuszczenia wyrobów zawierających azbest do produkcji lub do wprowadzania na polski obszar celny. Dotyczy to azbestu włóknistego sprowadzanego do produkcji diafragmy wykorzystywanej do elektrolizy przeponowej przy produkcji chloru i wyrobów azbestowo-kauczukowych.

- Od 1997 r. istnieje zakaz stosowania wyrobów zawierających azbest zgodnie z ustawą o zakazie stosowania wyrobów zawierających azbest (Dz.U. 2020, poz. 1680 – tekst jednolity).
- 15 marca 2010 r. Rada Ministrów podjęła uchwałę w sprawie ustanowienia programu wieloletniego pod nazwą "Program Oczyszczania Kraju z Azbestu na lata 2009-2032". Uwzględniając żywotność wyrobów cementowo – azbestowych program zakłada realizację usuwania tych wyrobów z budynków i budowli do 2032r.
- Na terenie gminy i województwa opolskiego nie istnieje składowisko przyjmujące odpady azbestowe.

5.2. Wpływ azbestu na organizm ludzki

Chorobotwórcze działanie azbestu występuje w wyniku wdychania włókien zawieszonych w powietrzu (oznacza to, że dopóki włókna nie są uwolnione do powietrza nie stanowią zagrożenia dla zdrowia). Azbest może być także obecny w wodzie, napojach i pokarmach, skąd przenika do organizmu człowieka. Jednak nie ma dowodów świadczących o tym, że azbest dostający się do organizmu drogą pokarmową jest szkodliwy dla zdrowia.

Naturalne źródła emisji włókien azbestowych w praktyce mają mniejsze znaczenie niż źródła związane z działalnością człowieka. Obecnie po zaprzestaniu produkcji wyrobów zawierających azbest tymi źródłami są:

- niewłaściwie składowane odpady azbestowe, w tym tzw. dzikie wysypiska, szczególnie w lasach i odkrytych wyrobiskach,
- użytkowanie wyrobów azbestowych co w konsekwencji prowadzi do zanieczyszczenia powietrza pyłem azbestowym w wyniku: korozji i mechanicznych uszkodzeń płyt azbestowo-cementowych, ścierania tarcz sprzęgłowych i hamulcowych,
- niewłaściwe usuwanie z dachów i elewacji wyrobów zawierających azbest,
- urządzenia grzewcze, wentylacyjne, klimatyzacyjne i izolacje zawierające azbest. Są to źródła występujące wewnątrz pomieszczeń. Stosowanie wyrobów azbestowych, a w konsekwencji możliwość uwalniania włókien azbestu do środowiska, spowodowało wzrost zainteresowania zdrowotnymi skutkami środowiskowej ekspozycji na azbest.

Wielkość zagrożenia zdrowia zależna jest od rodzaju azbestu, wielkości włókien i ich stężenia w powietrzu oraz czasu narażenia. Największe zagrożenie stanowią włókna respirabilne, tzn. występujące w trwałej postaci w powietrzu i mogące przedostawać się z wdychanym powietrzem do pęcherzyków płucnych. Mają one średnicę mniejszą od 3 μm i są dłuższe niż 5 μm , przy czym najbardziej szkodliwe są włókna o długości ok. 20 μm . *Narażenie zawodowe* na pył azbestu może być przyczyną chorób układu oddechowego tj.: pylicy azbestowej (azbestozy), łagodnych zmian opłucnowych, raka płuc oraz międzybłoniaków opłucnej i otrzewnej (nowotworów o wysokiej złośliwości).

Doniesienia kliniczne i epidemiologiczne sugerują, że z azbestem może być również związane występowanie innych nowotworów: krtani, żołądka i jelit, trzustki, jajników oraz chłoniaków. Jednak zwiększenie ryzyka w tych grupach nowotworów należy postrzegać jedynie jako prawdopodobne.

Między pierwszym narażeniem, a pojawieniem się patologii (zwłaszcza nowotworów) występują długie okresy. Czyli aktualnie wykrywane skutki odnoszą się do warunków pracy, jakie istniały 20-40 lat temu.

Analizując szkodliwość azbestu i jego wpływ na organizm ludzki należy pamiętać, iż azbest jest praktycznie niezniszczalny, zaś groźny dla zdrowia ludzi jest wtedy, gdy jego elementarne włókna znajdują się we wdychanym powietrzu. Azbest zabezpieczony w sposób uniemożliwiający uwolnienie się włókien do powietrza nie stanowi żadnego zagrożenia dla zdrowia.

5.3. Ograniczenie negatywnych skutków oddziaływania azbestu

Specyficzne właściwości fizyko-chemiczne odmian azbestu takie jak wytrzymałość, ognioodporność, elastyczność, złe przewodnictwo cieplne i elektryczne, spora dźwiękochłonność, znaczna odporność na działania różnorodnych czynników chemicznych umożliwiły – z jednej strony – jego powszechne zastosowanie w bardzo szerokim zakresie, a z drugiej strony, za sprawą tych samych właściwości odpady azbestowe w postaci zużytych wyrobów z różnym jego udziałem, są niezwykle trudne do unieszkodliwiania. Głównymi czynnikami, które wpływają na zmniejszenie trwałości wyrobów zawierających azbest jest oddziaływanie mechaniczne oraz brak konserwacji materiału. Podstawą bezpiecznego postępowania z materiałami zawierającymi azbest jest eliminacja lub co najmniej minimalizacja ryzyka emisji włókien azbestu do otoczenia w skutek działań mechanicznych i złej konserwacji materiału. Zatem dopuszczalna jest eksploatacja materiałów zawierających azbest w dobrym stanie technicznym, o nieuszkodzonej powierzchni, ewentualnie odpowiednio zabezpieczonej np. przez pomalowanie. W wypadku usuwania takich materiałów konieczne jest ich zwilżenie wodą, usuwanie, gdy jest to możliwe wyrobów w całości, unikając ich łamania i przy zachowaniu pracy ręcznej, oraz przy zabezpieczeniu – odizolowaniu pola prac od otoczenia. Odpowiednie oddzielenie pola prac od otoczenia ma zapobiegać ewentualnemu skażeniu azbestem. Na stanowisku pracy należy monitorować stężenia włókien azbestu w powietrzu, a po zakończeniu prac sprawdzić na okoliczność ewentualnego wystąpienia azbestu (czystość) miejsce prac i najbliższe otoczenie. Należy mieć świadomość, że pojęcie stężeń dopuszczalnych w przypadku azbestu (tak jak innych substancji rakotwórczych) jest umowne i stanowi kompromis między wymaganiami medycyny a możliwościami techniki. Tendencją działań UE jest ograniczenie NDS (najwyższe dopuszczalne stężenia) do możliwego minimum.

6. ZADANIA W ZAKRESIE USUWANIA AZBESTU

Polskie prawodawstwo dopuszcza wykorzystywanie azbestu lub wyrobów zawierających azbest w użytkowanych budynkach, instalacjach lub urządzeniach nie dłużej niż do dnia 31 grudnia 2032 roku. W sposób szczegółowy określa również wymagania dotyczące postępowania z wyrobami i odpadami azbestowymi, obowiązki organów administracji, a także właścicieli i zarządców nieruchomości w tym zakresie oraz obowiązki wykonawców prac polegających na zabezpieczeniu i usuwaniu wyrobów zawierających azbest.

Na terenie gminy Gogolin wyroby zawierające azbest znajdują się:

- na obiektach prywatnych (budynki mieszkalne, gospodarcze-przydomowe),
- na obiektach gospodarczych właścicieli prowadzących działalność rolniczą (obiekty i zabudowania gospodarskie),
- na obiektach osób prawnych: przedsiębiorstw, spółek etc.

Podstawowe obowiązki organów samorządowych, właścicieli i zarządców nieruchomości oraz przedsiębiorców prowadzących działalność, w wyniku której powstają odpady zawierające azbest, przedstawiono poniżej.

Gmina Gogolin przymierza się do dofinansowania usunięcia wyrobów zawierających azbest nie tylko od osób fizycznych (z budynków mieszkalnych, gospodarczych czy płyt azbestowych zdeponowane na terenie posesji), ale również od podmiotów prowadzących działalność rolniczą m.in. z kurników, chlewni itp.

Obowiązki gminy:

- gromadzenie informacji przekazywanych przez osoby fizyczne (właścicieli i zarządców nieruchomości) o wyrobach zawierających azbest i miejscu ich wykorzystywania,
- przedkładanie marszałkowi województwa informacji o rodzaju, ilości i miejscach występowania substancji stwarzających szczególne zagrożenie dla środowiska, w tym azbestu,
- zgodnie z Rozporządzeniem Ministra Środowiska z dnia 20 grudnia 2012 r. zmieniającym rozporządzenie w sprawie przedkładania marszałkowi województwa informacji o rodzaju, ilości i miejsca występowania substancji stwarzających szczególne zagrożenie dla środowiska (Dz.U. 2013 r. poz. 24), informacje dotyczące wyrobów zawierających azbest są bezpośrednio wprowadzane przez wójta, burmistrza, prezydenta miasta do bazy azbestowej administrowanej przez ministra właściwego do spraw gospodarki, dostępnej za pośrednictwem sieci Internetowej pod adresem www.bazaazbestowa.gov.pl.

Obowiązki marszałka:

- udzielanie zezwoleń na wytwarzanie oraz transport odpadów niebezpiecznych w tym zawierających azbest (rejestr BDO).

Obowiązki właścicieli, zarządców lub użytkowników nieruchomości:

- kontrola wyrobów zawierających azbest znajdujących się w obiektach, urządzeniach budowlanych, urządzeniach przemysłowych lub innych miejscach zawierających azbest,
- sporządzenie i przedłożenie odpowiedniemu organowi oceny stanu i dokumentacji miejsca zawierającego azbest,
- usuwanie wyrobów zawierających azbest zakwalifikowanych zgodnie z oceną do wymiany na skutek nadmiernego zużycia wyrobu lub jego uszkodzenia,
- sporządzenie (corocznie) planu kontroli jakości powietrza obejmującej pomiar stężenia azbestu, dla każdego pomieszczenia, w którym znajdują się instalacje lub urządzenia zawierające azbest lub wyroby zawierające azbest,
- przegląd i oznakowanie, w sposób przewidziany przez prawo, miejsc, w których był lub jest wykorzystywany azbest lub wyroby zawierające azbest,
- sporządzenie i przedłożenie marszałkowi województwa (dot. przedsiębiorców) lub Burmistrzowi (dot. osób fizycznych nie będących przedsiębiorcami) oraz coroczna aktualizacja informacji o:
 - wyrobach zawierających azbest i miejscu ich wykorzystywania,
 - wyrobach zawierających azbest, których wykorzystanie zostało zakończone,
 - zgłoszenie właściwemu organowi architektoniczno-budowlanemu oraz powiatowemu inspektorowi sanitarnemu prac polegających na zabezpieczaniu lub usuwaniu wyrobów zawierających azbest zgodnie z przepisami budowlanymi.

Obowiązki wykonawców prac polegających na zabezpieczeniu i usuwaniu wyrobów zawierających azbest:

- zapisy ustawy z dnia 14 grudnia 2012 r. (Dz.U. 2021 poz. 779 – tekst jednolity) o odpadach - od dnia 01 stycznia 2013 r. na świadczenie usług związanych z robotami polegającymi na zabezpieczaniu i usuwaniu wyrobów zawierających azbest wszystkim przedsiębiorcom, którzy będą chcieli takie prace prowadzić. Na prowadzenie działalności w tym zakresie konieczne jest posiadanie wpisu do rejestru BDO prowadzonego przez odpowiedni Urząd Marszałkowski,
- przeszkolenie przez uprawnioną instytucję zatrudnianych pracowników i osób kierujących lub nadzorujących, w zakresie bezpieczeństwa i higieny pracy przy zabezpieczaniu i usuwaniu tych wyrobów oraz w zakresie przestrzegania procedur dotyczących bezpiecznego postępowania z wyrobami zawierającymi azbest,
- opracowanie przed rozpoczęciem prac szczegółowego planu prac usuwania wyrobów zawierających azbest, obejmującego:
 - identyfikację azbestu w przewidzianych do usunięcia materiałach, na podstawie udokumentowanej informacji od właściciela lub zarządcy obiektu albo też na podstawie badań przeprowadzonych przez akredytowane laboratorium,
 - informacje o metodach wykonywania planowanych prac,

- zakres niezbędnych zabezpieczeń pracowników oraz środowiska przed narażeniem na szkodliwość emisji azbestu, w tym problematykę określoną przepisami dotyczącymi planu bezpieczeństwa i ochrony zdrowia,
 - ustalenie niezbędnego dla rodzaju wykonywanych prac monitoringu powietrza,
 - posiadanie niezbędnego wyposażenia technicznego i socjalnego zapewniającego prowadzenie określonych planem prac oraz zabezpieczeń pracowników i środowiska przed narażeniem na działanie azbestu,
- zgłoszenie prac polegających na zabezpieczeniu lub usunięciu wyrobów zawierających azbest z obiektu, urządzenia budowlanego lub instalacji przemysłowej, właściwemu organowi nadzoru budowlanego, powiatowemu inspektorowi sanitarnemu oraz właściwemu okręgowemu inspektorowi pracy,
- zapewnienie warunków bezpiecznego usuwania wyrobów zawierających azbest z miejsca ich występowania w sposób określony w Rozporządzeniu Ministra Gospodarki, Pracy i Polityki Społecznej z dnia 2 kwietnia 2004 r. w sprawie sposobów i warunków bezpiecznego użytkowania i usuwania wyrobów zawierających azbest (Dz.U. 2004 Nr 71, poz. 649 ze zmianami),
- złożenie właścicielowi, użytkownikowi wieczystemu lub zarządcy nieruchomości, urządzenia budowlanego, instalacji przemysłowej lub innego miejsca zawierającego azbest, pisemnego oświadczenia o prawidłowości wykonania prac oraz o oczyszczeniu terenu z pyłu azbestowego, z zachowaniem właściwych przepisów technicznych i sanitarnych.

Warunkiem koniecznym bezpiecznego, dla ludzi i środowiska, użytkowania i usuwania wyrobów zawierających azbest jest rzetelnie sporządzona inwentaryzacja wyrobów zawierających azbest i ocena ich stanu, określająca, w zależności od rodzaju, stanu i sposobu zastosowania azbestu, stopień pilności wymiany wyrobów zawierających azbest.

W rozporządzeniach Ministra Gospodarki z dnia 13 grudnia 2010 r. w sprawie wymagań w zakresie wykorzystywania wyrobów zawierających azbest oraz wykorzystywania i oczyszczania instalacji lub urządzeń, w których były lub są wykorzystywane wyroby zawierające azbest oraz z dnia 2 kwietnia 2004 r. w sprawie sposobów i warunków bezpiecznego użytkowania i usuwania wyrobów zawierających azbest, założono wykonanie inwentaryzacji oraz dokonanie corocznej oceny stanu wyrobów zawierających azbest. Od roku 2004 właściciele i zarządcy obiektów zobligowani są do przekazywania marszałkowi województwa i burmistrzowi informacji o wyrobach zawierających azbest i miejscu ich wykorzystywania oraz informacji o wyrobach, których wykorzystanie zakończono. Przepisy w sposób bezpośredni nie precyzują, kto może być wykonawcą prac polegających na zabezpieczeniu i usuwaniu wyrobów zawierających azbest, biorąc jednak pod uwagę obowiązki jakie postawiono przed wykonawcą, wnioskować należy, że tego typu prace powinna wykonywać wyspecjalizowana jednostka posiadająca stosowne zezwolenia oraz wyposażenie techniczne i socjalne zapewniające prowadzenie prac oraz odpowiednie zabezpieczenie pracowników i środowiska przed narażeniem na działanie azbestu.

Od 24 stycznia 2018 roku firmy zajmujące się transportem odpadów zawierających azbest muszą posiadać wpis do rejestru BDO - www.bdo.mos.gov.pl. Wpisu dokonuje odpowiedni do siedziby firmy Urząd Marszałkowski. Od 15 stycznia 2019 roku wszystkie firmy zajmujące się gospodarowaniem odpadami, w tym wytwarzaniem odpadów zawierających azbest, są zobowiązane do złożenia wniosku o wpis do rejestru BDO. W przypadkach nieprzestrzegania nałożonych na jednostki organizacyjne i osoby fizyczne obowiązków w zakresie bezpiecznego wykorzystania i usuwania wyrobów zawierających azbest oraz obowiązków sprawozdawczości w tym zakresie mają zastosowanie zapisy tytułu VI ustawy z dnia 27 kwietnia 2001 r. Prawo ochrony środowiska. Przewidują one w takich przypadkach odpowiedzialność karną tj. kary aresztu, ograniczenia wolności lub grzywny orzekane na podstawie przepisów kodeksu postępowania w sprawach o wykroczenia oraz odpowiedzialność administracyjną poprzez wstrzymanie prowadzonej przez podmiot korzystający ze środowiska lub osobę fizyczną działalności powodującej pogorszenie stanu środowiska w znacznych rozmiarach lub zagrażającej życiu lub zdrowiu ludzi. Ponadto do odpowiedzialności za szkody spowodowane oddziaływaniem na środowisko, w tym również powstałe w wyniku postępowania z wyrobami zawierającymi azbest, mają zastosowanie przepisy kodeksu cywilnego. Rejestr BDO jest ogólnie dostępny i każdy może sprawdzić czy dana firma posiada uprawnienia do prac związanych z azbestem i transportu odpadów niebezpiecznych.

7. OSZACOWANIE KOSZTÓW USUWANIA WYROBÓW ZAWIERAJĄCYCH AZBEST Z TERENU GMINY GOGOLIN

Koszty związane z usunięciem wyrobów zawierających azbest oszacowano na podstawie uśrednionych cen jakie były proponowane w przetargach ogłaszanych przez jednostki samorządu terytorialnego na usuwanie azbestu w roku 2020. W poniższym rozdziale przedstawiono szacunkowe koszty usunięcia wyrobów zawierających azbest z terenu gminy Gogolin. Wyroby zawierające azbest występują jako płyty azbestowo-cementowe płaskie i faliste.

Całkowity koszt dla:

1. demontażu, transportu i unieszkodliwiania kształtuje się na poziomie od 550,00 do 750,00 zł za jedną tonę pokrycia dachowego lub elewacyjnego,
2. koszt transportu i unieszkodliwiania zeskładowanych płyt azbestowych kształtuje się od 500,00 do 650,00 zł za jedną tonę odpadu.

Do obliczeń przyjęto najbardziej niekorzystny parametr. Przyjęto do obliczenia kosztów następujące założenia:

- demontaż, transport i utylizacja 1 tony pokrycia dachowego – 750,00 zł.

Składowiska odpadów na który można składować azbest w najbliższej odległości od Gminy Gogolin:

- Województwo lubuskie: Składowisko odpadów zawierających azbest, Chróścik gmina Gorzów Wlkp., zarządca: Zakład Utylizacji Odpadów Sp. z o.o., 66-400 Gorzów Wielkopolski, ul. Teatralna 49 tel. 95 722 53 85,
- Województwo wielkopolskie: Składowisko odpadów niebezpiecznych, Konin, zarządca: Zakład Utylizacji Odpadów Sp. z o.o., 62-510 Konin, ul. Sulańska 11 tel. 63 249 36 24,
- Województwo dolnośląskie: Składowisko odpadów innych niż niebezpieczne i obojętne w Trzebczu, zarządca: Przedsiębiorstwo Gospodarki Miejskiej Sp. z o.o. 59-100 Polkowice, ul. Dąbrowskiego 2 tel. 76 846 29 11.

Tabela 2. Koszt usunięcia wyrobów zawierających azbest z terenu Gminy Gogolin

Lata	Koszt jednostkowy [zł/Mg]	Ilość wyrobów zawierających azbest do unieszkodliwienia [Mg] pochodzący od		Wartość [zł]	
		Osób fizycznych	Osób prawnych	Osób fizycznych	Osób prawnych
2021-2032	750,00	403,575	7,190	302 681,25	5 392,50
		410,765		308 073,75	

Ilość wyrobów zawierających azbest do unieszkodliwienia zgodnie z bazaazbestowa.gov.pl

Szacuje się, że dla zrealizowania programu usunięcia wyrobów zawierających azbest w okresie do roku 2032, należy przewidzieć kwotę ok. 308 073 zł.

Szacunki te mogą ulec zmianie w zależności od zmian, które na obecnym etapie są nie do przewidzenia (np. stawki VAT, koszty paliwa, koszty unieszkodliwienia na składowiskach itp.) oraz ilości mieszkańców mogących pozwolić sobie na przeprowadzenie wymiany pokrycia dachowego.

Należy pamiętać, że koszty związane z demontażem, transportem i unieszkodliwieniem wyrobów zawierających azbest stanowią do 25% całości kosztów nowego pokrycia dachowego.

8. HARMONOGRAM REALIZACJI „PROGRAMU USUWANIA WYROBÓW ZAWIERAJĄCYCH AZBEST Z TERENU GMINY GOGOLIN”

Proces usuwania wyrobów zawierających azbest, zgodnie z zapisami krajowego programu, powinien być zakończony 31 grudnia 2032 roku. Wynika to z bardzo dużej ilości tych wyrobów oraz wysokości potrzebnych środków finansowych.

Ze względu na fakt, że azbest spożyty w wodzie nie jest szkodliwy dla zdrowia człowieka, przyjęto że niniejszy program nie będzie dotyczył rur azbestowo-cementowych występujących w instalacjach ziemnych. Zastępowanie tych rur wyrobami bezazbestowymi następować będzie sukcesywnie w ramach np. modernizacji sieci wodociągowej.

Odpady zawierające azbest, jako odpady niebezpieczne, wymagają szczególnego sposobu postępowania i dlatego powinny być objęte programem likwidacji azbestu i odpadów zawierających azbest. Ważnym aspektem w podejściu do sposobu rozwiązania problemu usuwania azbestu w Gminie Gogolin jest fakt, iż stosowane w przeszłości w budownictwie i innych dziedzinach gospodarki wyroby z udziałem azbestu nie stanowią zagrożenia, dopóki materiały te nie są uszkodzone. Zagrożeniem może być ich niewłaściwe usuwanie, bowiem w czasie obróbki mechanicznej (np. kruszenie, cięcie itp.) następuje uwalnianie się włókien azbestowych do powietrza i zachodzi niebezpieczeństwo ich wchłaniania. W tym kontekście usuwanie pokryć dachowych, elewacyjnych i innych materiałów budowlanych zawierających azbest będzie procesem długotrwałym i w każdym przypadku należy oceniać celowość podejmowania ich demontażu z punktu widzenia ochrony zdrowia i zagrożenia ekologicznego. Proces ten powinien być przeprowadzony ze szczególnym zachowaniem zasad bezpieczeństwa i higieny pracy. Stąd też w niewielkim stopniu została wykonana ocena stanu obiektów budowlanych z elementami zawierającymi wyroby azbestowe, co powinno być wykonane zgodnie z przytoczonym wcześniej rozporządzeniem. W niniejszym Programie zakłada się, iż odpowiednie działania informacyjno – edukacyjne doprowadzą do zapobiegania sytuacjom, w których dochodzi do usuwania wyrobów zawierających azbest na „własną rękę” przez właścicieli obiektów bez żadnego zabezpieczenia i wywożenia ich na dzikie wysypiska. Z uwagi na wysoki koszt usuwania i unieszkodliwiania odpadów azbestowych istotne jest także zachęcenie do prawidłowego usuwania wyrobów zawierających azbest poprzez dofinansowanie przedsięwzięć związanych z ich usuwaniem, podejmowanych przez osoby fizyczne, ze środków publicznych oraz zewnętrznych środków pomocowych.

Poniżej w tabeli zestawiono konieczne do realizacji zadania związane z likwidacją odpadów zawierających azbest na terenie gminy Gogolin oraz zaproponowano okresy ich wykonania (harmonogram).

Tabela 3. Poszczególne zadania likwidacji wyrobów zawierających azbest.

Nr zadania	Nazwa zadania	Jednostka odpowiedzialna	Przypuszczalny koszt realizacji zadania zł/rok
1.	Działalność informacyjna i edukacyjna skierowana do właścicieli, zarządców i użytkowników budynków, budowli i instalacji zawierających azbest: a. przygotowanie ulotek informacyjnych o szkodliwości azbestu i o obowiązkach związanych z koniecznością jego usuwania, b. przygotowanie stałej informacji, na stronach internetowych, poświęconej tematyce azbestu, c. okresowe publikacje w prasie lokalnej dotyczące tematyki.	Gmina Gogolin	1 000,00
2.	Coroczna aktualizacja bazy danych o obiektach zawierających azbest oraz o ilości i miejscu zlikwidowania wyrobów azbestowych na terenie gminy.	Gmina Gogolin	1 000,00
3.	Monitoring i ocena realizacji „Programu usuwania wyrobów zawierających azbest z terenu Gminy Gogolin na lata 2021 - 2032”.	Gmina Gogolin	1 500,00
4.	Pozyskiwanie funduszy zewnętrznych. Ogłoszenie przetargów na przewoźnika i wyłonienie wykonawców zadania, zawieranie kontraktów.	Gmina Gogolin	2 000,00
5.	Założenie i prowadzenie rejestru wniosków i ich realizacja zgodnie z zachowaniem pilności stanu wyrobów zawierających azbest.	Gmina Gogolin	1 500,00
6.	Pozyskanie informacji o miejscach i ilościach występowania wyrobów zawierających azbest na terenach gospodarstw rolnych.	Gmina Gogolin	1 000,00
7.	Pomoc w pozyskaniu funduszy zewnętrznych dla przedsiębiorców prowadzących gospodarstwa rolne.	Gmina Gogolin	1 000,00
8.	Demontaż, odbiór, transport, utylizacja odpadów zawierających azbest z nieruchomości osób fizycznych, jednostek budżetowych, zakładowych i innych.	Uprawnione firmy, Gmina Gogolin	28 006,00

9. MONITORING REALIZACJI „PROGRAMU USUWANIA WYROBÓW ZAWIERAJĄCYCH AZBEST Z TERENU GMINY GOGOLIN”

Istotnym elementem zarządzania „Programem” jest monitorowanie realizacji zadań w nim wyznaczonych, bieżące gromadzenie i analizowanie informacji dotyczących ilości i miejsc, z których usunięto wyroby zawierające azbest. Przewidywane zadania związane z monitorowaniem realizacji „Programu” to:

1. gromadzenie i aktualizacja danych liczbowych o ilości i rozmieszczeniu wyrobów zawierających azbest,
2. kontrola stopnia realizacji „Programu” i sporządzanie okresowych sprawozdań z jego realizacji,
3. kontrola wykorzystania środków finansowych.

Tabela 4. Wskaźniki oceny wdrażania „Programu”

Lp.	Wskaźniki monitoringu	Jednostka	Wartość wskaźnika w 2021 roku	Wartość docelowa w 2032 roku
1	Ilość wyrobów zawierających azbest na 1 km ² powierzchni Gminy.	Mg/km ²	4,06	0
2	Ilość unieszkodliwionych odpadów niebezpiecznych zawierających azbest w ciągu roku.	Mg	50,10	wg potrzeb – usunięte wszystkie pokrycia azbestowe na terenie gminy
3	Wysokość udzielonych dofinansowań na usunięcie odpadów zawierających azbest w ciągu roku.	zł	19 000,00	wg możliwości gminy i funkcjonujących programów WFOŚiGW
4	Ilość przeprowadzonych akcji edukacyjnych w ciągu roku.	szt.	0	wg bieżących potrzeb

10. ŹRÓDŁA POZYSKIWANIA ŚRODKÓW FINANSOWYCH

Zgodnie z założeniami „Programu Oczyszczania Kraju z Azbestu na lata 2009 – 2032” koszty związane z usunięciem wyrobów zawierających azbest mają być finansowane przez właścicieli – zarządców obiektów, w tym prywatnych właścicieli obiektów z wyrobami zawierającymi azbest. Inicjatywy samorządu terytorialnego, zmierzające do sukcesywnego usuwania wyrobów azbestowych i likwidacji skutków ich szkodliwości dla mieszkańców i środowiska dają możliwości dofinansowania powyższych działań z funduszy jednostek samorządowych, środków celowych funduszy ekologicznych a także ze środków funduszy Unii Europejskiej. Stąd też rola samorządu w pozyskiwaniu funduszy na wsparcie realizacji programu usuwania wyrobów azbestowych z terenu gminy wiejskiej ma istotne znaczenie, w szczególności dla prywatnych właścicieli obiektów, dla których usunięcie wyrobów zawierających azbest i w następstwie odnowa pokryć dachowych/elewacyjnych obiektów w większości przekracza ich możliwości finansowe. „Program Oczyszczania Kraju z Azbestu na lata 2009 – 2032” przewiduje następujące podstawowe instrumenty dofinansowania demontażu, transportu i unieszkodliwiania usuniętych wyrobów zawierających azbest:

- środki z budżetu Państwa,
- środki z Narodowego i Wojewódzkiego Funduszu Ochrony Środowiska i Gospodarki Wodnej,
- środki z Programu Rozwoju Obszarów Wiejskich,
- fundusze Unii Europejskiej,
- środki z Banku Ochrony Środowiska S.A.

W poniższych rozdziałach podaje się informacje nt. instrumentów finansowania działań związanych z usuwaniem wyrobów zawierających azbest, w podziale na środki dostępne obecnie w województwie opolskim oraz środki pozostałe, obecnie niedostępne.

I. Dostępne obecnie programy finansowe dla mieszkańców województwa opolskiego:

Ogólnopolski program finansowania usuwania wyrobów zawierających azbest realizowany przez Wojewódzki Fundusz Ochrony Środowiska i Gospodarki Wodnej w Opolu ogłasza nabór

wniosków w ramach Ogólnopolskiego programu finansowania usuwania wyrobów zawierających azbest w latach 2021-2023.

Celem programu jest wzrost ilości unieszkodliwionych odpadów zawierających azbest.

Dofinansowaniem mogą być objęte:

1. Przedsięwzięcia w zakresie demontażu, zbierania, transportu oraz unieszkodliwienia odpadów zawierających azbest, zgodne z gminnymi programami usuwania azbestu i wyrobów zawierających azbest (dopuszcza się, by gmina uznała jako równoważny gminnemu programowi usuwania azbestu i wyrobów zawierających azbest program związku międzygminnego, którego jest członkiem, lub powiatu, na którego terenie się znajduje);
2. Przedsięwzięcia w zakresie demontażu, zbierania, transportu oraz unieszkodliwiania odpadów zawierających azbest na obszarach dotkniętych klęską żywiołową lub dotkniętych zdarzeniami noszącymi znamiona klęski żywiołowej.

Wnioskodawcami mogą być gminy, związki międzygminne i powiaty, działające na rzecz właścicieli lub posiadaczy obiektów budowlanych na ich terenie, przy czym dla określenia poziomu kwalifikowalności kosztów przedsięwzięć realizowanych przez powiaty i związki międzygminne brana pod uwagę będzie najwyższa wartość wskaźnika G spośród gmin w powiecie albo gminy wchodzącej w skład związku gmin.

Bank Ochrony Środowiska (BOŚ):

Instrumenty oferowane przez BOŚ we współpracy z Wojewódzkim Funduszem Ochrony Środowiska i Gospodarki Wodnej

Przedmiot kredytowania Eliminacja odpadów azbestowych z obiektów budowlanych i tymczasowych obiektów budowlanych, obejmująca demontaż, transport i unieszkodliwianie wyrobów budowlanych zawierających azbest z powierzchni dachowych i elewacyjnych.

Procedura: kredyty dla osób fizycznych i osób prawnych (z wyłączeniem jednostek samorządu terytorialnego) oraz dla wspólnot mieszkaniowych, będących właścicielami lub zarządcami obiektów budowlanych lub tymczasowych obiektów budowlanych oraz dla ich współwłaścicieli lub użytkowników (pod warunkiem zgody właścicieli na wykonanie prac).

II. Inne programy finansowe:

1. Środki budżetu Państwa - w ramach środków budżetu państwa pozostających w dyspozycji Ministra Przedsiębiorczości i Technologii planowane jest finansowanie zadań wspierających realizację Programu w latach 2009-2032.
2. Regionalny Program Operacyjny Województwa Opolskiego - jest odpowiedzią na wyzwania rozwojowe, określone dla regionu w głównych dokumentach strategicznych, uwzględnia te obszary interwencji, których realizacja przyniesie największe efekty. RPO WO finansowany jest z dwóch źródeł: Europejskiego Funduszu Rozwoju Regionalnego (EFRR) i Europejskiego Funduszu Społecznego(EFS). Dofinansowaniu ze środków unijnych towarzyszyć może dofinansowanie pochodzące z budżetu państwa lub budżetu samorządu województwa. W trakcie realizacji programu zaangażowane zostaną dodatkowo środki wnoszone przez podmioty realizujące projekty.

11. PODSUMOWANIE

Pomimo wprowadzenia zakazu stosowania azbestu w nowych budynkach i technologiach będzie on elementem struktury wielu obiektów jako materiał wbudowany jeszcze przez kilkadziesiąt lat. Bardzo ważne jest zastosowanie się właścicieli i zarządców obiektów budowlanych do obowiązku prowadzenia okresowych kontroli i oceny stanu technicznego wyrobów zawierających azbest oraz przekazywania właściwym jednostkom danych o ilości, stanie i miejscu występowania azbestu. Pozwoli to na uzyskanie pełnej wiedzy na ten temat i podejmowanie przez jednostki samorządowe skutecznych działań mających na celu pomoc właścicielom obiektów w usuwaniu i unieszkodliwianiu azbestu. Istotna jest również świadomość przedsiębiorców wykonujących prace związane z usuwaniem wyrobów zawierających azbest. Wykonywanie tych prac wyłącznie przez wyspecjalizowane i uprawnione w tym zakresie firmy, pozwoli zminimalizować zagrożenie wynikające z nieprawidłowego ich prowadzenia. Z tego względu jednym z głównych celów niniejszego programu jest przybliżenie jak najszerszym kręgom społeczeństwa problematyki bezpiecznej eksploatacji i usuwania wyrobów zawierających azbest.

W „Programie usuwania wyrobów zawierających azbest z terenu Gminy Gogolin na lata 2021-2032” określono harmonogram zadań do realizacji, szacując ich koszt. Przedstawiono również szacunkowe ilości wyrobów zawierających azbest na terenie gminy Gogolin oraz szacunkowe koszty związane z demontażem i ich utylizacją. Dane te wskazują jednoznacznie na konieczność przeprowadzenia dalszej inwentaryzacji na terenie poszczególnych gmin wyrobów zawierających azbest. W opracowaniu wskazano również możliwości pozyskania środków z różnych źródeł do finansowania akcji likwidacji wyrobów zawierających azbest z terenu gminy Gogolin.

12. STRESZCZENIE W JĘZYKU NIESPECJALISTYCZNYM

Azbest jest nazwą handlową i odnosi się do sześciu minerałów włóknistych z grupy serpentynów (chryzotyl) i amfiboli (krokidolit, amosyt, termolit, aktynolit i antofilit). Minerale te źle przewodzą ciepło i są względnie odporne na działanie czynników chemicznych.

Materiały zawierające azbest należą do substancji stwarzających szczególne zagrożenie dla zdrowia ludzi i z tego powodu powinny podlegać sukcesywnej eliminacji. Odpady zawierające azbest należą do odpadów niebezpiecznych.

Azbest - z uwagi na swoje niewątpliwe zalety, jak odporność na wysokie temperatury, na działanie mrozu, na działanie kwasów, elastyczność, dobre właściwości mechaniczne i małe przewodnictwo cieplne - stosowany był przede wszystkim do produkcji wyrobów budowlanych, szczególnie płyt dachowych i elewacyjnych, a także, w mniejszych ilościach do produkcji rur, rozmaitych kształtek do kanałów wentylacyjnych, instalacyjnych i innych.

Bardzo ważnym problemem ze względu na zdrowie ludzi i stan środowiska – jest sukcesywne usuwanie zużytych wyrobów zawierających azbest. Groźne dla zdrowia są włókna respirabilne, wystarczająco drobne by przeniknąć głęboko do płuc. Włókna powstają na skutek działania mechanicznego (np. gdy płyty azbestowe są łamane lub poddane jakiegokolwiek obróbce mechanicznej lub ścieraniu).

Chorobotwórcze działanie azbestu występuje w wyniku wdychania włókien zawieszonych w powietrzu (oznacza to, że dopóki włókna nie są uwolnione do powietrza nie stanowią zagrożenia dla zdrowia). Narażenie zawodowe na pył azbestu może być przyczyną chorób układu oddechowego tj.: pylicy azbestowej (azbestozy), łagodnych zmian opłucnowych oraz raka płuc.

Szacuje się, że dla zrealizowania „Programu” na usunięcia wyrobów zawierających azbest w okresie do roku 2032, należy przewidzieć kwotę ok. 308 073,00 zł.

Szacunki te mogą ulec zmianie w zależności od zmian, które na obecnym etapie są nie do przewidzenia (np. stawki VAT, koszty paliwa, koszty unieszkodliwienia na składowiskach itp.) oraz ilości mieszkańców mogących pozwolić sobie na przeprowadzenie wymiany pokrycia dachowego.

Należy pamiętać, że koszty związane z demontażem, transportem i unieszkodliwieniem wyrobów zawierających azbest stanowią do 25% całości kosztów nowego pokrycia dachowego.

Usuwanie wyrobów zawierających azbest do 2032 roku finansowane może być:

- ze środków Gminy Gogolin – z budżetu własnego,
- ze środków własnych mieszkańców,
- ze środków własnych osób prawnych,
- ze środków zewnętrznych, np.: Narodowego i Wojewódzkiego Funduszu Ochrony Środowiska i Gospodarki Wodnej, Regionalnego Program Operacyjny Województwa Opolskiego, Banku Ochrony Środowiska.

13. LITERATURA

1. „Informator o przepisach i procedurach dotyczących bezpiecznego postępowania z wyrobami zawierającymi azbest”, Ministerstwo Gospodarki, Pracy i Polityki Społecznej; Departament Polityki Przemysłowej, Warszawa 2003 r.
2. „Bezpieczna praca z azbestem”, dr inż. Jacek Grabowski, Katowice 2003r.
3. „Informator. Zasady postępowania z wyrobami zawierającymi azbest”, Instytut Gospodarki Odpadami w Katowicach, Katowice 2002 r.
4. „Zagrożenie pyłami azbestu” J. Janeczek, A. Obmiński, Katowice 2002 r.
5. „Odpady azbestowe, składowanie, neutralizacja, zagrożenia” A. Obmiński, Szkoła Gospodarki Odpadami Rytyro 2000 r. .
6. „Materiały konferencyjne: problemy azbestu w Polsce”, Konferencja Naukowa, Łódź 2004 r.
7. Akty prawne dotyczące azbestu i jego szkodliwości.
8. Zbiór przepisów i procedur dotyczących bezpiecznego postępowania z wyrobami zawierającymi azbest.
9. „Program usuwania azbestu i wyrobów zawierających azbest stosowanych na terytorium Polski”, Rada Ministrów Rzeczypospolitej Polskiej, Warszawa, maj 2002 r.
10. Bystrzanowski Ł.: Europejskie prawo ochrony środowiska, Bielsko – Biała 2003 r.
11. „Szkoła, Azbest – bezpieczne postępowanie”. Możliwości finansowania bezpiecznego usuwania materiałów zawierających azbest”, Akademia Górniczo-Hutnicza, Kraków, czerwiec 2005 r.
12. Sprawozdanie z realizacji tematu 13/DPO/BR/04 Program naukowy dotyczący oceny zagrożenia populacji Polski związany z azbestem, IMP w Łodzi, 2004 rok.